



ประกาศเทศบาลตำบลถาวร  
เรื่อง รายงานรายรับ - รายจ่าย งบแสดงฐานะการเงิน และงบอื่น ๆ  
ประจำปีงบประมาณ ๒๕๖๗

\*\*\*\*\*

ตามระเบียบกระทรวงมหาดไทย ว่าด้วยการรับเงิน การเบิกจ่าย การฝากเงิน การเก็บรักษาเงิน และการตรวจเงินขององค์กรปกครองส่วนท้องถิ่น พ.ศ. ๒๕๖๖ หมวด ๑๐ การตรวจเงิน ข้อ ๑๑๐ กำหนดให้องค์กรปกครองส่วนท้องถิ่นประกาศสำเนารายงานตามข้อ ๑๐๙ โดยเปิดเผยเพื่อให้ประชาชนทราบ ณ สำนักงานองค์กรปกครองส่วนท้องถิ่นในเวลาอันสมควร นั้น

เทศบาลตำบลถาวร อำเภอเฉลิมพระเกียรติ จังหวัดบุรีรัมย์ ได้จัดทำรายงานการเงินประจำปี งบประมาณ ๒๕๖๗ แล้วเสร็จ จึงขอประกาศมาให้ทราบโดยทั่วกัน

ประกาศ ณ วันที่ ๑๙ เดือน ธันวาคม พ.ศ. ๒๕๖๗

( นางฐาปนิต กัณหาวัฒนานนท์ )  
นายกเทศมนตรีตำบลถาวร

# รายงานฐานะทางการเงิน

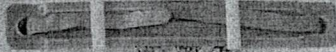

ประกาศเทศบาลตำบล  
เรื่อง รายงานรายรับ - รายจ่าย งบแสดงฐานะการเงิน และงบอื่น ๆ  
ประจำปีงบประมาณ ๒๕๖๗

ตามที่เทศบาลตำบลเมืองไทย ได้ยื่นขอรับเงิน ตามใบเบิกจ่าย ตามฝากเงิน การเก็บรักษาเงิน  
และค่าธรรมเนียมขององค์การบริหารส่วนท้องถิ่น พ.ศ. ๒๕๖๖ หมวด ๓๘ การตรวจเงิน ข้อ ๑๑๑  
การรับ-ใช้ของเทศบาลตำบลเมืองไทยมีประกาศสำนักนายกรัฐมนตรี ๑๑๔ โดยเปิดเผยเพื่อให้ประชาชน  
ทราบ ณ สำนักงานองค์การบริหารส่วนท้องถิ่นอำเภอเมืองไทย นั้น

เพื่อ ประกาศต่อว่า ส่วนของเงินที่รับได้ จังหวัดบุรีรัมย์ ได้จัดทำรายงานการเงินประจำปี  
งบประมาณ ๒๕๖๖ - ๒๕๖๗ ดังต่อไปนี้โดยที่ทราบโดยทั่วกัน

ประกาศ ณ วันที่ ๑๗ เดือน ธันวาคม พ.ศ. ๒๕๖๗

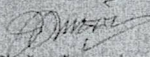
  
(นายสมานทิพย์ ก่อทวีสินชัย)  
นายกเทศมนตรีตำบล



ที่ บร ๕๕๖๐๒/ส๓๔

สำนักงานเทศบาลตำบลถาวร  
๑๔๙ หมู่ ๑๑ ตำบลถาวร  
อำเภอเฉลิมพระเกียรติ  
จังหวัดบุรีรัมย์ ๓๑๑๗๐

๐๘ ธันวาคม ๒๕๖๗

เรื่อง ส่งรายงานการเงินเทศบาลตำบลถาวร ประจำปีงบประมาณ พ.ศ.๒๕๖๗

เรียน ผู้อำนวยการสำนักตรวจเงินแผ่นดินจังหวัดบุรีรัมย์

สิ่งที่ส่งมาด้วย รายงานการเงินของเทศบาลตำบลถาวร

จำนวน ๑ ชุด

ด้วยพระราชบัญญัติวินัยการเงินการคลังของรัฐ พ.ศ.๒๕๖๑ มาตรา ๖๘ บัญญัติให้หน่วยงานของรัฐที่มีใช้รัฐวิสาหกิจและทุนหมุนเวียนจัดทำบัญชีและรายงานการเงินตามมาตรฐานการบัญชีภาครัฐและนโยบายการบัญชีภาครัฐที่กระทรวงการคลังกำหนด และมาตรา ๗๐ บัญญัติให้หน่วยงานของรัฐจัดทำรายงานการเงินประจำปีงบประมาณหรือรอบปีบัญชีอื่นใดตามที่ได้ตกลงกับกระทรวงการคลัง ซึ่งอย่างน้อยต้องประกอบด้วยงบแสดงฐานะการเงินและงบแสดงผลการดำเนินงานทางการเงินทั้งเงินงบประมาณ เงินนอกงบประมาณ และเงินอื่นใด รวมถึงการก่อหนี้ ทั้งนี้ ตามหลักเกณฑ์และวิธีการที่กระทรวงการคลังกำหนด ภายในเก้าสิบวันนับแต่วันสิ้นปีงบประมาณ ให้หน่วยงานนำส่งรายงานให้สำนักงานตรวจเงินแผ่นดินเพื่อตรวจสอบและนำส่งกระทรวงการคลังด้วย และระเบียบกระทรวงมหาดไทย ว่าด้วยการรับเงิน การเบิกจ่ายเงิน การฝากเงิน การเก็บรักษาเงิน และการตรวจเงินขององค์กรปกครองส่วนท้องถิ่น พ.ศ. ๒๕๖๖ หมวด ๑๐ การตรวจเงิน ข้อ ๑๐๙ ให้หัวหน้าหน่วยงานคลังจัดทำรายงานการเงิน ตามแบบที่กระทรวงการคลังกำหนด เพื่อส่งให้สำนักงานการตรวจเงินแผ่นดินภูมิภาคตรวจสอบภายในเก้าสิบวันนับแต่วันสิ้นปี และส่งสำเนาให้ผู้ว่าราชการจังหวัดกรณีองค์การบริหารส่วนจังหวัดและเทศบาล ส่งนายอำเภอกรณีเมืองค์การบริหารส่วนตำบล นั้น

เทศบาลตำบลถาวร ได้จัดทำรายงานการเงินตามมาตรฐานการบัญชีภาครัฐและนโยบายการบัญชีภาครัฐที่กระทรวงการคลังกำหนด ประจำปีงบประมาณ พ.ศ.๒๕๖๗ ประกอบด้วยงบแสดงฐานะการเงินและงบแสดงผลการดำเนินงานทางการเงินและงบอื่นๆ เสร็จเรียบร้อยแล้ว รายละเอียดตามเอกสารแนบมาพร้อมนี้

จึงเรียนมาเพื่อโปรดทราบ

ขอแสดงความนับถือ

(นางฐาปนิต กัณหาวัฒนานนธ์)

นายกเทศมนตรีตำบลถาวร

กองคลัง

งานการเงินและบัญชี

โทร. ๐ ๔๔๑๙ ๒๑๑๘

๒๓ ธ.ค. ๒๕๖๗

ร่าง.....
พิมพ์.....
ตรวจ.....

“คชบุรีรัมย์ คออบคร้วเด็วกับ สวเล็อดเด็วกับ ลูกชลาธร...”



ที่ บร ๕๕๖๐๒/๙๓๖

สำนักงานเทศบาลตำบลถาวร

๑๔๙ หมู่ ๑๑ ตำบลถาวร

อำเภอเฉลิมพระเกียรติ

จังหวัดบุรีรัมย์ ๓๑๑๓๐

๑๕ ธันวาคม ๒๕๖๗

เรื่อง ส่งรายงานการเงินเทศบาลตำบลถาวร ประจำปีงบประมาณ พ.ศ.๒๕๖๗

เรียน ผู้ว่าราชการจังหวัดบุรีรัมย์

สิ่งที่ส่งมาด้วย รายงานการเงินของเทศบาลตำบลถาวร

จำนวน ๑ ชุด

ด้วยพระราชบัญญัติวินัยการเงินการคลังของรัฐ พ.ศ.๒๕๖๑ มาตรา ๖๘ บัญญัติให้หน่วยงานของรัฐที่มีใช้รัฐวิสาหกิจและทุนหมุนเวียนจัดทำบัญชีและรายงานการเงินตามมาตรฐานการบัญชีภาครัฐและนโยบายการบัญชีภาครัฐที่กระทรวงการคลังกำหนด และมาตรา ๗๐ บัญญัติให้หน่วยงานของรัฐจัดทำรายงานการเงินประจำปีงบประมาณหรือรอบปีบัญชีอื่นใดตามที่ได้ตกลงกับกระทรวงการคลัง ซึ่งอย่างน้อยต้องประกอบด้วยงบแสดงฐานะการเงินและงบแสดงผลการดำเนินงานทางการเงินทั้งเงินงบประมาณ เงินนอกงบประมาณ และเงินอื่นใด รวมถึงการก่อหนี้ ทั้งนี้ ตามหลักเกณฑ์และวิธีการที่กระทรวงการคลังกำหนด ภายในเก้าสิบวันนับแต่วันสิ้นปีงบประมาณ ให้หน่วยงานนำส่งรายงานให้สำนักงานตรวจเงินแผ่นดินเพื่อตรวจสอบและนำส่งกระทรวงการคลังด้วย และระเบียบกระทรวงมหาดไทย ว่าด้วยการรับเงิน การเบิกจ่ายเงิน การฝากเงิน การเก็บรักษาเงิน และการตรวจเงินขององค์กรปกครองส่วนท้องถิ่น พ.ศ. ๒๕๖๖ หมวด ๑๐ การตรวจเงิน ข้อ ๑๐๙ ให้หัวหน้าหน่วยงานคลังจัดทำรายงานการเงิน ตามแบบที่กระทรวงการคลังกำหนด เพื่อส่งให้สำนักงานการตรวจเงินแผ่นดินภูมิภาคตรวจสอบภายในเก้าสิบวันนับแต่วันสิ้นปี และส่งสำเนาให้ผู้ว่าราชการจังหวัดกรณีองค์การบริหารส่วนจังหวัดและเทศบาล ส่งนายอำเภอกรณีมีองค์การบริหารส่วนตำบล นั้น

เทศบาลตำบลถาวร ได้จัดทำรายงานการเงินตามมาตรฐานการบัญชีภาครัฐและนโยบายการบัญชีภาครัฐที่กระทรวงการคลังกำหนด ประจำปีงบประมาณ พ.ศ.๒๕๖๗ ประกอบด้วยงบแสดงฐานะการเงินและงบแสดงผลการดำเนินงานทางการเงินและงบอื่นๆ เสร็จเรียบร้อยแล้ว รายละเอียดตามเอกสารแนบมาพร้อมนี้

จึงเรียนมาเพื่อโปรดทราบ

ขอแสดงความนับถือ

(นางฐาปนิต กัณหาวัฒนานนท์)  
นายกเทศมนตรีตำบลถาวร

กองคลัง  
งานการเงินและบัญชี  
โทร. ๐ ๔๔๑๙ ๒๑๑๘

๒๓ ๐๐๖๗

ร่าง	1
พิมพ์	Omim
ตาม	1
ตรวจ	Thon

ที่ บร ๕๕๖๐๒/๖๓๕



สำนักงานเทศบาลตำบลถาวร  
๑๔๙ หมู่ ๑๑ ตำบลถาวร  
อำเภอเฉลิมพระเกียรติ  
จังหวัดบุรีรัมย์ ๓๑๑๗๐

๑๙ ธันวาคม ๒๕๖๗

เรื่อง ส่งรายงานการเงินเทศบาลตำบลถาวร ประจำปีงบประมาณ พ.ศ.๒๕๖๗

เรียน คลังจังหวัดบุรีรัมย์/

สิ่งที่ส่งมาด้วย รายงานการเงินของเทศบาลตำบลถาวร จำนวน ๑ ชุด

ด้วยพระราชบัญญัติวินัยการเงินการคลังของรัฐ พ.ศ.๒๕๖๑ มาตรา ๖๘ บัญญัติให้หน่วยงานของรัฐที่มีใช้รัฐวิสาหกิจและทุนหมุนเวียนจัดทำบัญชีและรายงานการเงินตามมาตรฐานการบัญชีภาครัฐและนโยบายการบัญชีภาครัฐที่กระทรวงการคลังกำหนด และมาตรา ๗๐ บัญญัติให้หน่วยงานของรัฐจัดทำรายงานการเงินประจำปีงบประมาณหรือรอบปีบัญชีอื่นใดตามที่ได้ตกลงกับกระทรวงการคลัง ซึ่งอย่างน้อยต้องประกอบด้วยงบแสดงฐานะการเงินและงบแสดงผลการดำเนินงานทางการเงินทั้งเงินงบประมาณ เงินนอกงบประมาณ และเงินอื่นใด รวมถึงการก่อหนี้ ทั้งนี้ ตามหลักเกณฑ์และวิธีการที่กระทรวงการคลังกำหนด ภายในเก้าสิบวันนับแต่วันสิ้นปีงบประมาณ ให้หน่วยงานนำส่งรายงานให้สำนักงานตรวจเงินแผ่นดินเพื่อตรวจสอบและนำส่งกระทรวงการคลังด้วย และระเบียบกระทรวงมหาดไทย ว่าด้วยการรับเงิน การเบิกจ่ายเงิน การฝากเงิน การเก็บรักษาเงิน และการตรวจเงินขององค์กรปกครองส่วนท้องถิ่น พ.ศ. ๒๕๖๖ หมวด ๑๐ การตรวจเงิน ข้อ ๑๐๙ ให้หัวหน้าหน่วยงานคลังจัดทำรายงานการเงิน ตามแบบที่กระทรวงการคลังกำหนด เพื่อส่งให้สำนักงานการตรวจเงินแผ่นดินภูมิภาคตรวจสอบภายในเก้าสิบวันนับแต่วันสิ้นปี และส่งสำเนาให้ผู้ว่าราชการจังหวัดกรณีองค์กรบริหารส่วนจังหวัดและเทศบาล ส่งนายอำเภอกรณีเมืองค์การบริหารส่วนตำบล นั้น

เทศบาลตำบลถาวร ได้จัดทำรายงานการเงินตามมาตรฐานการบัญชีภาครัฐและนโยบายการบัญชีภาครัฐที่กระทรวงการคลังกำหนด ประจำปีงบประมาณ พ.ศ.๒๕๖๗ ประกอบด้วยงบแสดงฐานะการเงินและงบแสดงผลการดำเนินงานทางการเงินและงบอื่นๆ เสร็จเรียบร้อยแล้ว รายละเอียดตามเอกสารแนบมาพร้อมนี้

จึงเรียนมาเพื่อโปรดทราบ

ขอแสดงความนับถือ

(นางรฐาปณิต กัณหาวัฒนานนท์)

นายกเทศมนตรีตำบลถาวร

กองคลัง

งานการเงินและบัญชี

โทร. ๐ ๔๔๑๙ ๒๑๑๘

๑๙/๑๒/๖๗  
๑๐.๑๒

ร่าง	.....
พิมพ์	.....
ทวน	.....
ตรวจ	.....

“คชบุรีรัมย์ ครอบครัวยุคใหม่ สืบสานความดีของพ่อ”



ประกาศเทศบาลตำบลถาวร  
เรื่อง รายงานรายรับ - รายจ่าย งบแสดงฐานะการเงิน และงบอื่น ๆ  
ประจำปีงบประมาณ ๒๕๖๗

\*\*\*\*\*

ตามระเบียบกระทรวงมหาดไทย ว่าด้วยการรับเงิน การเบิกจ่าย การฝากเงิน การเก็บรักษาเงิน และการตรวจเงินขององค์กรปกครองส่วนท้องถิ่น พ.ศ. ๒๕๖๖ หมวด ๑๐ การตรวจเงิน ข้อ ๑๑๐ กำหนดให้องค์กรปกครองส่วนท้องถิ่นประกาศสำเนารายงานตามข้อ ๑๐๙ โดยเปิดเผยเพื่อให้ประชาชนทราบ ณ สำนักงานองค์กรปกครองส่วนท้องถิ่นในเวลาอันสมควร นั้น

เทศบาลตำบลถาวร อำเภอเฉลิมพระเกียรติ จังหวัดบุรีรัมย์ ได้จัดทำรายงานการเงินประจำปี งบประมาณ ๒๕๖๗ แล้วเสร็จ จึงขอประกาศมาให้ทราบโดยทั่วกัน

ประกาศ ณ วันที่ ๑๙ เดือน ธันวาคม พ.ศ. ๒๕๖๗

(นางฐาปนิต กัณหาวัฒนานนท์)

นายกเทศมนตรีตำบลถาวร

ร่าง.....	Amiri
พิมพ์.....	Amiri
ทาน.....	Amiri
ตรวจ.....	Amiri



# บันทึกข้อความ

ส่วนราชการ เทศบาลตำบลถาวร กองคลัง อำเภอเฉลิมพระเกียรติ จังหวัดบุรีรัมย์

ที่ บร ๕๕๖๐๒/

วันที่ ๑๗ ธันวาคม ๒๕๖๗

เรื่อง รายงานการเงินเทศบาลตำบลถาวร ประจำปีงบประมาณ พ.ศ.๒๕๖๗

เรียน นายกเทศมนตรีตำบลถาวร

ด้วยพระราชบัญญัติวินัยการเงินการคลังของรัฐ พ.ศ.๒๕๖๑ มาตรา ๖๘ บัญญัติให้หน่วยงานของรัฐที่มีใช้รัฐวิสาหกิจและทุนหมุนเวียนจัดทำบัญชีและรายงานการเงินตามมาตรฐานการบัญชีภาครัฐและนโยบายการบัญชีภาครัฐที่กระทรวงการคลังกำหนด และมาตรา ๗๐ บัญญัติให้หน่วยงานของรัฐจัดทำรายงานการเงินประจำปีงบประมาณหรือรอบปีบัญชีอื่นใดตามที่ได้ตกลงกับกระทรวงการคลัง ซึ่งอย่างน้อยต้องประกอบด้วยงบแสดงฐานะการเงินและงบแสดงผลการดำเนินงานทางการเงินทั้งเงินงบประมาณ เงินนอกงบประมาณ และเงินอื่นใด รวมถึงการก่อหนี้ ทั้งนี้ ตามหลักเกณฑ์และวิธีการที่กระทรวงการคลังกำหนด ภายในเก้าสิบวันนับแต่วันสิ้นปีงบประมาณ ให้หน่วยงานนำส่งรายงานให้สำนักงานตรวจเงินแผ่นดินเพื่อตรวจสอบและนำส่งกระทรวงการคลังด้วย และระเบียบกระทรวงมหาดไทย ว่าด้วยการรับเงิน การเบิกจ่ายเงิน การฝากเงิน การเก็บรักษาเงิน และการตรวจเงินขององค์กรปกครองส่วนท้องถิ่น พ.ศ. ๒๕๖๖ หมวด ๑๐ การตรวจเงิน ข้อ ๑๐๙ ให้หัวหน้าหน่วยงานคลังจัดทำรายงานการเงิน ตามแบบที่กระทรวงการคลังกำหนด เพื่อส่งให้สำนักงานการตรวจเงินแผ่นดินภูมิภาคตรวจสอบภายในเก้าสิบวันนับแต่วันสิ้นปี และส่งสำเนาให้ผู้ว่าราชการจังหวัดกรณีองค์กรการบริหารส่วนจังหวัดและเทศบาล ส่งนายอำเภอกรณีมีองค์กรบริหารส่วนตำบล นั้น

งานการเงินและบัญชี กองคลัง เทศบาลตำบลถาวร ได้จัดทำรายงานการเงินตามมาตรฐานการบัญชีภาครัฐและนโยบายการบัญชีภาครัฐที่กระทรวงการคลังกำหนด ประจำปีงบประมาณ พ.ศ.๒๕๖๗ ประกอบด้วยงบแสดงฐานะการเงินและงบแสดงผลการดำเนินงานทางการเงินและงบอื่นๆ เสร็จเรียบร้อยแล้ว รายละเอียดตามเอกสารแนบมาพร้อมนี้

จึงเรียนมาเพื่อโปรดทราบ

*Anitri*

(นางสาวดวงพร ทับอุดม)  
เจ้าพนักงานการเงินและบัญชี

ความเห็นผู้อำนวยการกองคลัง..... *เสอโปรตทา*

ความเห็นปลัดเทศบาลฯ..... *เสอโปรตทา*

*เสอโปรตทา*  
(นางสาวมาลัย ปะนาธรรมา)  
ผู้อำนวยการกองคลัง

*Thom*  
(นางกนกพร เพิ่มพานิช)  
ปลัดเทศบาลตำบลถาวร

คำสั่งนายกเทศมนตรีฯ  
ทราบ

*Thom*  
(นางธูปนิต กัณหาวัฒนานนท์)  
นายกเทศมนตรีตำบลถาวร

**เทศบาลตำบลถาวร**  
**หมายเหตุประกอบงบการเงิน**  
**สำหรับปีสิ้นสุดวันที่ 30 กันยายน 2567**

**หมายเหตุ 1 ข้อมูลทั่วไป**

เทศบาลตำบลถาวร มีฐานะเป็นนิติบุคคล และเป็นราชการบริหารส่วนท้องถิ่นรูปแบบหนึ่ง ซึ่งจัดตั้งขึ้นตามพระราชบัญญัติสภาตำบลและองค์การบริหารส่วนตำบล พ.ศ. 2537 เมื่อวันที่ 30 มีนาคม 2539 และได้รับการจัดตั้งเป็นเทศบาลตำบลถาวร ตามประกาศกระทรวงมหาดไทย ตั้งแต่วันที่ 18 กรกฎาคม 2551 เป็นต้นมาจนถึงปัจจุบัน

เทศบาลตำบลถาวร ตั้งอยู่ในอำเภอเฉลิมพระเกียรติ จังหวัดบุรีรัมย์ มีเนื้อที่ประมาณ 101 ตารางกิโลเมตร หรือประมาณ 63,125.00 ไร่ ลักษณะอาคาร เป็นอาคาร ขนาด 2 ชั้น ตั้งอยู่เลขที่ 149 หมู่ที่ 11 ตำบลถาวร อำเภอเฉลิมพระเกียรติ จังหวัดบุรีรัมย์ สถานที่ตั้ง สะดวกต่อการเดินทางติดต่อราชการ ตั้งอยู่ที่ทิศตะวันตกเฉียงใต้ของอำเภอเฉลิมพระเกียรติ ห่างจาก ที่ว่าการอำเภอเฉลิมพระเกียรติ ประมาณ 14 กิโลเมตร ห่างจากศาลากลางจังหวัดบุรีรัมย์ 82 กิโลเมตร

เทศบาลตำบลถาวร ได้ตั้งงบประมาณรายจ่ายประจำปี ในปีงบประมาณ พ.ศ. 2567 จำนวน 55,306,000.00 บาท (ปีงบประมาณ พ.ศ. 2566 จำนวน 57,970,000.00 บาท) โดยแยกเป็น งบบุคลากร จำนวน 21,872,680.00 บาท งบดำเนินงาน จำนวน 13,048,590.00 บาท งบลงทุน จำนวน 688,000.00 บาท งบเงินอุดหนุน จำนวน 2,635,000.00 บาท และงบกลาง จำนวน 17,061,730.00 บาท

เทศบาลตำบลถาวรมีหน่วยงานภายใต้สังกัดจำนวน 3 แห่ง ประกอบด้วย ศูนย์พัฒนาเด็กเล็กบ้านน้อย, ศูนย์พัฒนาเด็กเล็กบ้านหนองหิน, ศูนย์พัฒนาเด็กเล็กรวมใจพัฒนา ซึ่งรับผิดชอบบริหารจัดการเงินงบประมาณและเงินนอกงบประมาณที่ได้รับการจัดสรรของแต่ละแห่ง หน่วยงานภายใต้สังกัดดังกล่าวไม่เป็นหน่วยงานที่เสนอรายงานและไม่มีภารกิจทางการเงินแยกกัน รายการบัญชีของหน่วยงานภายใต้สังกัดทุกแห่งจึงได้นำมาแสดงรวมไว้ในรายงานการเงินฉบับนี้

**หมายเหตุ 2 เกณฑ์การจัดทำรายงานการเงิน**

รายงานการเงินฉบับนี้จัดทำขึ้นตามพระราชบัญญัติวินัยการเงินการคลังของรัฐ พ.ศ. 2561 รายการที่ปรากฏในรายงานการเงินฉบับนี้เป็นไปตามมาตรฐานการบัญชีภาครัฐและนโยบายการบัญชีภาครัฐที่กระทรวงการคลังกำหนด และหนังสือกรมบัญชีกลาง ที่ กค 0410.3/ว 731 ลงวันที่ 13 สิงหาคม 2564 เรื่อง แนวทางการจัดทำรายงานการเงินตามมาตรฐานการบัญชีภาครัฐและนโยบายการบัญชีภาครัฐสำหรับองค์กรปกครองส่วนท้องถิ่น และหนังสือกรมบัญชีกลาง ที่ กค 0410.2/ว 479 ลงวันที่ 2 ตุลาคม 2563 เรื่อง รูปแบบการนำเสนอรายงานการเงินของหน่วยงานของรัฐ และหนังสือกรมบัญชีกลาง ที่ กค 0410.2/ว 559 ลงวันที่ 25 กันยายน 2566 เรื่อง รูปแบบการนำเสนอรายงานการเงินของหน่วยงานของรัฐ (ฉบับแก้ไขเพิ่มเติม พ.ศ. 2566)

รายงานการเงินนี้จัดทำขึ้นโดยใช้เกณฑ์ราคาทุนเดิม เว้นแต่จะได้เปิดเผยไว้เป็นอย่างอื่นในนโยบายการบัญชี

รายงานการเงินนี้ได้รวมข้อมูลบัญชีของหน่วยงานต้นสังกัด และหน่วยงานภายใต้สังกัด ตามหนังสือกรมส่งเสริมการปกครองท้องถิ่นที่ มท 0808.4/ว 3020 ลงวันที่ 29 กันยายน 2563 หนังสือกรมส่งเสริมการปกครองท้องถิ่น ที่ มท 0808.4/ว 3901 ลงวันที่ 22 กันยายน 2566 หนังสือกรมส่งเสริมการปกครองท้องถิ่น ที่ มท 0808.4/ว 5144 ลงวันที่ 12 ธันวาคม 2566 และหนังสือกรมส่งเสริมการปกครองท้องถิ่น ที่ มท 0808.4/ว 1459 ลงวันที่ 2 เมษายน 2567 เรื่อง ชักซ้อมแนวทางปฏิบัติในการบันทึกบัญชีขององค์กรปกครองส่วนท้องถิ่น



### หมายเหตุ 3 สรุปนโยบายการบัญชีที่สำคัญ

#### 3.1 เงินสดและรายการเทียบเท่าเงินสด

เงินสดและรายการเทียบเท่าเงินสด ประกอบด้วย เงินฝากออมทรัพย์/เพื่อเรียก เงินฝากประจำไม่เกิน 3 เดือน และเงินฝากกระทรวงการคลัง โดยหน่วยงานจะรับรู้ในราคาตามมูลค่าที่ตราไว้หรือมูลค่าที่ได้รับ

#### 3.2 ลูกหนี้อื่นระยะสั้น

รายได้ค้างรับ หมายถึง รายได้ของหน่วยงาน ซึ่งเกิดรายได้ขึ้นแล้วแต่ยังไม่ได้รับชำระเงิน โดยจะรับรู้ตามมูลค่าที่คาดว่าจะได้รับ เช่น ดอกเบี้ยเงินฝากธนาคาร ดอกเบี้ยรับจํานํา เป็นต้น

ลูกหนี้ความรับผิดชอบละเมิด หมายถึง ข้าราชการ ลูกจ้าง และพนักงานของหน่วยงานค้างชำระค่าสินไหมทดแทนแก่หน่วยงาน ซึ่งเกิดจากการกระทำละเมิดของเจ้าหน้าที่ แสดงด้วยมูลค่าสุทธิที่จะได้รับโดยไม่ตั้งบัญชีค่าเผื่อหนี้สงสัยจะสูญ

#### 3.3 เงินให้กู้ยืมระยะสั้น

เงินให้กู้ยืมเงินทุนโครงการเศรษฐกิจชุมชน หมายถึง จำนวนเงินที่หน่วยงานให้บุคคลภายนอกกู้ยืมจากเงินทุนโครงการเศรษฐกิจชุมชน อาจมีการคิดดอกเบี้ยหรือไม่ก็ได้ เงินให้กู้ยืมแบ่งเป็นเงินให้กู้ยืมระยะสั้นและเงินให้กู้ยืมระยะยาว ที่มีกำหนดชำระคืนเกิน 1 ปี หน่วยงานจะรับรู้เงินให้กู้ยืมเมื่อได้จ่ายเงินให้กู้ยืมแก่บุคคลภายนอกตามราคาทุน โดยไม่ตั้งบัญชีค่าเผื่อหนี้สงสัยจะสูญ

#### 3.4 เงินลงทุนระยะสั้น

เงินลงทุนระยะสั้น ได้แก่ เงินฝากประจำ โดยมีเงื่อนไขการฝากประจำที่มากกว่า 3 เดือน แต่ไม่เกิน 1 ปี นับตั้งแต่วันสิ้นสุดรอบระยะเวลาการรายงาน หน่วยงานจะรับรู้ในราคาตามมูลค่าที่ตราไว้

#### 3.5 วัสดุคงเหลือ

วัสดุคงเหลือ หมายถึง สินทรัพย์ที่หน่วยงานมีไว้เพื่อใช้ในการดำเนินงานตามปกติ โดยทั่วไปมีมูลค่าไม่สูง และไม่มีลักษณะคงทนถาวร หน่วยงานวัดมูลค่าด้วยราคาทุนตามวิธีเข้าก่อนออกก่อน

#### 3.6 สินทรัพย์หมุนเวียนอื่น

ค่าใช้จ่ายจ่ายล่วงหน้า หมายถึง ค่าใช้จ่ายที่หน่วยงานจ่ายเงินแล้วแต่มีบางส่วนที่เป็นค่าใช้จ่ายของรอบระยะเวลาบัญชีถัดไปรวมอยู่ด้วย เช่น ค่าเช่าจ่ายล่วงหน้า ค่าเบี้ยประกันจ่ายล่วงหน้า ค่าโฆษณาจ่ายล่วงหน้า เป็นต้น หน่วยงานจะรับรู้ตามมูลค่าที่คาดว่าจะได้รับ

สินทรัพย์หมุนเวียนอื่น หมายถึง สินทรัพย์อื่น ๆ ที่นอกเหนือจากที่กล่าวข้างต้น ซึ่งจะเกิดประโยชน์แก่หน่วยงานในระยะเวลาไม่เกิน 1 ปี หน่วยงานจะรับรู้สินทรัพย์อื่นตามมูลค่าที่จะได้รับ

#### 3.7 เงินลงทุนระยะยาว

เงินลงทุนระยะยาวประกอบด้วย เงินฝากเงินลงทุนส่งเสริมกิจการของหน่วยงาน และเงินฝากประจำโดยมีเงื่อนไขการฝากประจำที่มากกว่า 1 ปี นับตั้งแต่วันสิ้นสุดรอบระยะเวลาการรายงาน หน่วยงานจะรับรู้ด้วยมูลค่าที่ตราไว้ และมูลค่าที่จะได้รับ

#### 3.8 ที่ดิน อาคาร และอุปกรณ์

ที่ดิน หมายถึง ที่ดินที่หน่วยงานมีกรรมสิทธิ์แสดงมูลค่าตามบัญชีที่เกิดจากราคาทุน

อาคาร หมายถึง อาคาร สิ่งปลูกสร้าง และส่วนปรับปรุงอาคารที่หน่วยงานมีกรรมสิทธิ์และไม่มีกรรมสิทธิ์แต่หน่วยงานได้ครอบครองและนำมาใช้ประโยชน์ในการดำเนินงาน ที่มีราคาซื้อหรือได้มามูลค่าตั้งแต่ 10,000 บาทขึ้นไป และยังไม่หมดอายุการใช้งานอย่างมีประสิทธิภาพแสดงมูลค่าสุทธิตามบัญชีที่เกิดจากราคาทุนหักค่าเสื่อมราคาสะสม

อุปกรณ์ หมายถึง ครุภัณฑ์ประเภทต่างๆ รับรู้เป็นสินทรัพย์เฉพาะรายการที่ซื้อหรือได้มาตั้งแต่ปีงบประมาณ พ.ศ. 2560 เป็นต้นมา ที่มีมูลค่าตั้งแต่ 10,000 บาทขึ้นไป แสดงมูลค่าสุทธิตามบัญชีที่เกิดจากราคาทุนหักค่าเสื่อมราคาสะสม

ราคาทุนรวมต้นทุนทางตรงที่เกี่ยวข้องกับการจัดหาสินทรัพย์ เพื่อให้สินทรัพย์นั้นอยู่ในสภาพและสถานที่ที่พร้อมใช้งานได้ตามประสงค์ของฝ่ายบริหาร ราคาทุนของสินทรัพย์ที่ก่อสร้างขึ้นเองประกอบด้วยต้นทุนค่าวัสดุ ค่าแรงงานทางตรง และต้นทุนทางตรงอื่น ๆ ที่เกี่ยวข้องกับการจัดหาสินทรัพย์

ต้นทุนที่เกิดขึ้นในภายหลัง ต้นทุนในการเปลี่ยนแทนส่วนประกอบจะรับรู้เป็นส่วนหนึ่งของมูลค่าตามบัญชีของรายการที่ดิน อาคาร และอุปกรณ์ เมื่อมีความเป็นไปได้ค่อนข้างแน่ที่หน่วยงานจะได้รับประโยชน์เชิงเศรษฐกิจในอนาคตหรือศักยภาพในการให้บริการเพิ่มขึ้นจากรายการนั้น และสามารถวัดมูลค่าต้นทุนของรายการนั้นได้อย่างน่าเชื่อถือ และตัดมูลค่าของชิ้นส่วนที่ถูกเปลี่ยนแทนออกจากบัญชีด้วยมูลค่าตามบัญชี ส่วนต้นทุนที่เกิดขึ้นในการซ่อมบำรุงที่ดิน อาคาร และอุปกรณ์ที่เกิดขึ้นเป็นประจำจะรับรู้เป็นค่าใช้จ่ายในรอบระยะเวลาบัญชีที่เกิดขึ้น

ค่าเสื่อมราคาหน่วยงานได้บันทึกเป็นค่าใช้จ่ายในงบแสดงผลการดำเนินงานทางการเงิน คำนวณโดยวิธีเส้นตรงตามอายุการใช้ประโยชน์โดยประมาณ ตามประกาศเทศบาลตำบลถาวร เรื่อง การกำหนดอายุการใช้งานและอัตราค่าเสื่อมราคาทรัพย์สิน ลงวันที่ 12 มิถุนายน 2562 คูตารางการกำหนดอายุการใช้งานและอัตราค่าเสื่อมราคาสินทรัพย์ถาวรตามหนังสือกรมบัญชีกลาง ที่ กค 0410.3/ว 567 ลงวันที่ 21 ธันวาคม 2561 เรื่อง คู่มือการจัดทำรายงานสำรวจสินทรัพย์ขององค์กรปกครองส่วนท้องถิ่นเพื่อการจัดทำบัญชีและรายงานการเงินตามมาตรฐานการบัญชีภาครัฐและนโยบายการบัญชีภาครัฐ ดังนี้

อาคารถาวร	40	ปี
อาคารชั่วคราว/โรงเรือน		ปี
สิ่งก่อสร้าง		
- ใช้คอนกรีตเสริมเหล็กหรือโครงเหล็กเป็นส่วนประกอบหลัก	15	ปี
- ใช้ไม้หรือวัสดุอื่นๆ เป็นส่วนประกอบหลัก	-	ปี
ครุภัณฑ์สำนักงาน	3 - 12	ปี
ครุภัณฑ์ยานพาหนะและขนส่ง	5 - 7	ปี
ครุภัณฑ์ไฟฟ้าและวิทยุ		
- ครุภัณฑ์ไฟฟ้าและวิทยุ	5	ปี
- เครื่องกำเนิดไฟฟ้า	-	ปี
ครุภัณฑ์โฆษณาและเผยแพร่	5	ปี
ครุภัณฑ์การเกษตร		
- เครื่องมือและอุปกรณ์	2	ปี
- เครื่องจักรกล	8	ปี
ครุภัณฑ์โรงงาน		
- เครื่องมือและอุปกรณ์	2	ปี
- เครื่องจักรกล	-	ปี
ครุภัณฑ์ก่อสร้าง		
- เครื่องมือและอุปกรณ์	3	ปี
- เครื่องจักรกล	8	ปี
ครุภัณฑ์สำรวจ	5	ปี
ครุภัณฑ์การแพทย์และวิทยาศาสตร์	5	ปี
ครุภัณฑ์คอมพิวเตอร์	3	ปี
ครุภัณฑ์การศึกษา	5	ปี
ครุภัณฑ์งานบ้านงานครัว	2	ปี
ครุภัณฑ์กีฬา/กายภาพ	4	ปี

ครุภัณฑ์ดนตรี/นาฏศิลป์	-	ปี
ครุภัณฑ์อาวุธ	-	ปี
ครุภัณฑ์สนาม	5	ปี
ครุภัณฑ์อื่น	3 - 15	ปี

ไม่มีการคิดค่าเสื่อมราคาสำหรับที่ดิน และสินทรัพย์ระหว่างก่อสร้าง

### 3.9 สินทรัพย์โครงสร้างพื้นฐาน

สินทรัพย์โครงสร้างพื้นฐาน คือสินทรัพย์ที่แสดงลักษณะทั้งหมดหรือบางส่วน ดังต่อไปนี้

- เป็นส่วนหนึ่งของระบบหรือเครือข่าย
- มีลักษณะเฉพาะและไม่สามารถนำไปใช้ประโยชน์ทางอื่นได้
- เคลื่อนที่ไม่ได้ และ
- มีข้อจำกัดในการจำหน่าย

หน่วยงานแสดงรายการสินทรัพย์โครงสร้างพื้นฐานตามราคาทุนหักค่าเสื่อมราคาสะสม ค่าเสื่อมราคาบันทึกค่าใช้จ่ายในงบแสดงผลการดำเนินงานทางการเงิน คำนวณโดยวิธีเส้นตรงตามอายุการใช้ประโยชน์ โดยประมาณตามประกาศเทศบาลตำบลถาวร เรื่อง การกำหนดอายุการใช้งานและอัตราค่าเสื่อมราคาทรัพย์สิน ลงวันที่ 12 มิถุนายน 2562 คู่มือการกำหนดอายุการใช้งานและอัตราค่าเสื่อมราคาทรัพย์สิน ตามหนังสือกรมบัญชีกลาง ที่ กค 0410.3/ว 567 ลงวันที่ 21 ธันวาคม 2561 เรื่อง คู่มือการจัดทำรายงานสำรวจสินทรัพย์ขององค์กรปกครองส่วนท้องถิ่นเพื่อการจัดทำบัญชีและรายงานการเงินตามมาตรฐานการบัญชี ภาครัฐและนโยบายการบัญชีภาครัฐ ดังนี้

ถนนคอนกรีต	10	ปี
ถนนลาดยาง	3	ปี
สะพานคอนกรีตเสริมเหล็ก	-	ปี
เขื่อนดิน	-	ปี
เขื่อนปูน	-	ปี
อ่างเก็บน้ำ	-	ปี
สินทรัพย์โครงสร้างพื้นฐานอื่น	-	ปี
รางระบายน้ำ	10	ปี
ท่อถังระบบประปา	10	ปี
เจาะบาดาล	5	ปี
ถนนลูกรัง	3	ปี

### 3.10 เจ้าหนี้ระยะสั้น

เจ้าหนี้ระยะสั้น ประกอบด้วย เจ้าหนี้การค้า และเจ้าหนี้อื่นที่หน่วยงานเป็นหนี้แก่บุคคลภายนอก หรือหน่วยงานอื่นที่เกิดจากการจัดซื้อจัดจ้าง หรือหนี้ที่เกิดจากการดำเนินงานในงวดบัญชีปัจจุบัน แต่หน่วยงานยังไม่ได้ชำระค่าสินค้าและบริการ โดยจะรับรู้เจ้าหนี้เมื่อได้รับสินค้าและบริการที่หน่วยงานได้มีการตรวจรับเรียบร้อยแล้ว ค่าใช้จ่ายค้างจ่ายที่เกิดขึ้นแล้วในรอบระยะเวลาบัญชีปัจจุบัน แต่หน่วยงานยังไม่ได้ตรวจรับ เช่น ค่าสาธารณูปโภคค้างจ่าย ดอกเบี้ยค้างจ่าย ค่าจ้างและค่าตอบแทนค้างจ่าย เป็นต้น รวมถึงภาษีหัก ณ ที่จ่ายที่ยังไม่ได้จ่ายให้กับสรรพากร

### 3.11 เงินรับฝาก

เงินรับฝาก หมายถึง เงินที่ได้รับโดยมีวัตถุประสงค์ให้ใช้จ่ายในกิจการอย่างใดอย่างหนึ่งโดยเฉพาะ หรือรับไว้เพื่อจ่ายตามเงื่อนไขหรือคืนเงินให้กับผู้มีสิทธิ หน่วยงานจะรับรู้ตามมูลค่าที่ได้รับ

เงินประกัน หมายถึง เงินที่ได้รับไว้สำหรับประกันสินค้า หรือผลงานซึ่งมีกำหนดระยะเวลาในการประกัน เมื่อพ้นระยะเวลาประกันแล้วหน่วยงานจะจ่ายคืนให้กับผู้ประกัน หน่วยงานจะรับรู้ตามมูลค่าที่ได้รับ

### 3.12 รายได้ภาษีจัดสรร

รายได้ที่รัฐบาลเก็บแล้วจัดสรรให้ หมายถึง ภาษีที่รัฐจัดสรรให้ เช่น ภาษีมูลค่าเพิ่ม ภาษีธุรกิจเฉพาะ ภาษีสรรพสามิต ภาษีค่าธรรมเนียมรถยนต์ ค่าธรรมเนียมการจดทะเบียนสิทธิและนิติกรรมที่ดิน ค่าภาคหลวงแร่ ค่าปีโตรเลียม เป็นต้น ภาษีที่รัฐแบ่งให้ คือ ภาษีมูลค่าเพิ่มที่รัฐจัดสรรเพิ่มเติมให้แก่หน่วยงาน ตามพระราชบัญญัติกำหนดแผนและขั้นตอนการกระจายอำนาจให้แก่องค์กรปกครองส่วนท้องถิ่น จะแสดงมูลค่าตามที่ได้รับ

### 3.13 รายได้จากการขายสินค้าและบริการ

รายได้จากการขายสินค้าและบริการ หน่วยงานจะรับรู้รายได้เมื่อได้รับเงิน และเมื่อสามารถวัดมูลค่าของจำนวนรายได้ได้อย่างน่าเชื่อถือ

### 3.14 รายได้จากการอุดหนุนจากหน่วยงานภาครัฐ

รายได้ที่รัฐบาลอุดหนุนให้ หมายถึง เงินอุดหนุนทุกประเภท ที่รัฐจัดสรรหรือหน่วยงานอื่นอุดหนุนให้ เช่น รายได้เงินอุดหนุนทั่วไปตามอำนาจหน้าที่และภารกิจถ่ายโอน รายได้เงินอุดหนุนทั่วไปที่รัฐกำหนดวัตถุประสงค์ รายได้เงินอุดหนุนเฉพาะกิจ รายได้เงินอุดหนุนเพื่อเป็นเงินรางวัลสำหรับองค์กรปกครองส่วนท้องถิ่นที่มีการบริหารจัดการที่ดี และรายได้เงินอุดหนุนจากหน่วยงานอื่น หน่วยงานจะรับรู้รายได้พร้อมกับรับรู้ค่าใช้จ่ายเมื่อได้รับสินค้าและบริการที่หน่วยงานได้มีการตรวจรับเรียบร้อยแล้ว

### 3.15 รายได้จากการจัดเก็บภาษี ค่าธรรมเนียม ค่าปรับ และใบอนุญาต

รายได้จากการจัดเก็บภาษี ค่าธรรมเนียม ค่าปรับ และใบอนุญาตรับรู้ตามเกณฑ์ ดังนี้

(1) รายได้ค่าภาษี ในช่วงจัดเก็บภาษีหน่วยงานจะรับรู้รายได้เมื่อได้รับเงิน และเมื่อเกินกำหนดชำระจะรับรู้ลูกหนี้ค่าภาษีคู่กับรายได้ค่าภาษีที่ยังไม่ได้รับ

(2) รายได้ค่าธรรมเนียม รายได้ค่าปรับ รายได้ค่าใบอนุญาต และรายได้อื่น หน่วยงานจะรับรู้เมื่อได้รับเงิน

### 3.16 รายได้จากการอุดหนุนและบริจาค

รายได้จากการอุดหนุนและบริจาค เป็นส่วนหนึ่งของรายการโอนตามมาตรฐานการบัญชีภาครัฐ ฉบับที่ 23 เรื่อง รายได้จากการไม่แลกเปลี่ยน คือ การโอนทรัพยากรจากหน่วยงานหนึ่งไปยังอีกหน่วยงานหนึ่ง โดยไม่ได้ให้สิ่งตอบแทนที่มีมูลค่าใกล้เคียงกันเป็นการแลกเปลี่ยน และไม่ใช้รายได้ทางภาษี

### 3.17 รายได้ของกิจการเฉพาะการและหน่วยงานภายใต้สังกัด

รายได้ของกิจการเฉพาะการและหน่วยงานภายใต้สังกัด หมายถึง รายได้ของกิจการเฉพาะการและหน่วยงานภายใต้สังกัดที่อยู่ในการบริหารของหน่วยงาน เช่น สถานธนาภิบาล โรงผลิตน้ำประปา และประปาหมู่บ้าน กิจการสถานีขนส่ง กิจการทำเรือ โรงพยาบาล หน่วยบริการสาธารณสุข โรงเรียน ศูนย์พัฒนาเด็กเล็ก และกิจการอื่น เป็นต้น

เทศบาลตำบลถาวร อำเภอเฉลิมพระเกียรติ จังหวัดบุรีรัมย์

งบแสดงฐานะการเงิน

ณ วันที่ 30 กันยายน 2567

	หมายเหตุ	2567	2566
(หน่วย:บาท)			
<b>สินทรัพย์</b>			
<b>สินทรัพย์หมุนเวียน</b>			
เงินสดและรายการเทียบเท่าเงินสด	4	28,295,664.16	28,184,187.78
ลูกหนี้อื่นระยะสั้น	5	113,158.88	144,074.95
เงินให้กู้ยืมระยะสั้น	6	149,250.00	184,840.00
เงินลงทุนระยะสั้น	7	4,499,374.92	3,478,504.94
วัสดุคงเหลือ	8	133,632.00	72,519.00
สินทรัพย์หมุนเวียนอื่น	9	16,746.45	20,464.17
<b>รวมสินทรัพย์หมุนเวียน</b>		<b>33,207,826.41</b>	<b>32,084,590.84</b>
<b>สินทรัพย์ไม่หมุนเวียน</b>			
เงินลงทุนระยะยาว	10	2,524,299.83	2,413,293.11
ที่ดิน อาคาร และอุปกรณ์ - สุทธิ	11	7,105,468.40	7,764,352.45
สินทรัพย์โครงสร้างพื้นฐาน - สุทธิ	12	14,014,342.85	14,110,625.72
<b>รวมสินทรัพย์ไม่หมุนเวียน</b>		<b>23,644,111.08</b>	<b>24,288,271.28</b>
<b>รวมสินทรัพย์</b>		<b>56,851,937.49</b>	<b>56,372,862.12</b>
<b>หนี้สินและสินทรัพย์สุทธิ/ส่วนทุน</b>			
<b>หนี้สิน</b>			
<b>หนี้สินหมุนเวียน</b>			
เจ้าหนี้การค้า	13	54,344.70	0.00
เจ้าหนี้เงินโอนและรายการอุดหนุนระยะสั้น	14	2,885.00	2,885.00
เจ้าหนี้อื่นระยะสั้น	15	149,752.98	511,748.81
เงินรับฝากระยะสั้น	16	506,934.39	507,269.98
<b>รวมหนี้สินหมุนเวียน</b>		<b>713,917.07</b>	<b>1,021,903.79</b>
<b>หนี้สินไม่หมุนเวียน</b>			
เงินรับฝากระยะยาว	17	96,895.00	62,750.00
<b>รวมหนี้สินไม่หมุนเวียน</b>		<b>96,895.00</b>	<b>62,750.00</b>
<b>รวมหนี้สิน</b>		<b>810,812.07</b>	<b>1,084,653.79</b>
<b>สินทรัพย์สุทธิ/ส่วนทุน</b>			
รายได้สูง/(ต่ำ)กว่าค่าใช้จ่ายสะสม	19	56,041,125.42	55,288,208.33
<b>รวมสินทรัพย์สุทธิ/ส่วนทุน</b>		<b>56,041,125.42</b>	<b>55,288,208.33</b>
<b>รวมหนี้สินและสินทรัพย์สุทธิ/ส่วนทุน</b>		<b>56,851,937.49</b>	<b>56,372,862.12</b>

หมายเหตุประกอบงบการเงินเป็นส่วนหนึ่งของรายงานการเงินนี้

( นางสาวมาลัย ปะนาธรรมา )  
ผู้อำนวยการกองคลัง

( นางกนกพร เพิ่มพานิช )  
ปลัดเทศบาลตำบลถาวร

( นางธำปณิต กัณหาวัฒนานนท์ )  
นายกเทศมนตรีตำบลถาวร

เทศบาลตำบลถาวร อำเภอเฉลิมพระเกียรติ จังหวัดบุรีรัมย์

งบแสดงผลการดำเนินงานทางการเงิน  
สำหรับปีสิ้นสุดวันที่ 30 กันยายน 2567

(หน่วย:บาท)

	หมายเหตุ	2567	2566
<b>รายได้</b>			
รายได้ภาษีจัดสรร	20	24,746,314.96	22,804,300.24
รายได้จากการขายสินค้าและบริการ	21	351,445.00	340,087.00
รายได้จากการอุดหนุนจากหน่วยงานภาครัฐ	22	31,663,024.70	36,693,182.11
รายได้จากการจัดเก็บภาษี ค่าธรรมเนียม ค่าปรับ และใบอนุญาต	23	788,412.66	608,944.14
รายได้จากการอุดหนุนอื่นและบริจาค	24	1.00	24.00
รายได้ของกิจการเฉพาะการและหน่วยงานภายใต้สังกัด	25	27,497.78	27,049.99
รายได้อื่น	26	308,997.00	229,279.98
<b>รวมรายได้</b>		<b>57,885,693.10</b>	<b>60,702,867.46</b>
<b>ค่าใช้จ่าย</b>			
ค่าใช้จ่ายบุคลากร	27	22,134,911.00	22,020,727.92
ค่าบำเหน็จบำนาญ	28	338,388.00	338,388.00
ค่าตอบแทน	29	220,080.00	324,895.73
ค่าใช้สอย	30	5,818,842.63	6,303,209.29
ค่าวัสดุ	31	995,906.80	1,294,517.80
ค่าสาธารณูปโภค	32	786,200.22	713,415.66
ต้นทุนขายสินค้าและบริการ	33	1,077,963.46	885,473.65
ค่าเสื่อมราคาและค่าตัดจำหน่าย	34	4,994,557.49	3,188,046.17
ค่าใช้จ่ายจากการอุดหนุนจากหน่วยงานภาครัฐ	35	2,691,892.76	2,794,424.92
ค่าใช้จ่ายจากการอุดหนุนอื่นและบริจาค	36	17,887,198.26	16,211,120.15
ค่าใช้จ่ายอื่น	37	219,443.95	186,284.51
<b>รวมค่าใช้จ่าย</b>		<b>57,165,384.57</b>	<b>54,260,503.80</b>
<b>รายได้สูง/(ต่ำ) กว่าค่าใช้จ่ายสุทธิ</b>		<b>720,308.53</b>	<b>6,442,363.66</b>

หมายเหตุประกอบงบการเงินเป็นส่วนหนึ่งของรายงานการเงินนี้



( นางสาวมาลัย ปะนาธรรมา )  
ผู้อำนวยการกองคลัง

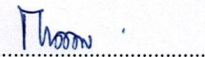

( นางกนกพร เพิ่มพานิช )  
ปลัดเทศบาลตำบลถาวร



( นางธำปณิต กัณหาวัฒนานนธ์ )  
นายกเทศมนตรีตำบลถาวร

เทศบาลตำบลถาวร อำเภอเฉลิมพระเกียรติ จังหวัดบุรีรัมย์  
 งบแสดงการเปลี่ยนแปลงสินทรัพย์สุทธิ/ส่วนทุน  
 สำหรับปีสิ้นสุดวันที่ 30 กันยายน 2567

(หน่วย:บาท)

หมายเหตุ	เงินสะสม	เงินทุนสำรองเงิน สะสม	รายได้สูง/(ต่ำ)กว่าค่าใช้จ่ายสะสม	รายได้สูง/(ต่ำ) กว่าค่าใช้จ่ายสะสม	รวมสินทรัพย์สุทธิ/ส่วนทุน
ยอดคงเหลือ ณ วันที่ 30 กันยายน 2565 - ตามที่รายงานไว้เดิม	33,939,237.09	9,434,065.15	5,459,178.43	48,832,480.67	48,832,480.67
ผลกระทบจากการแก้ไขข้อผิดพลาดปีก่อน	-	-	-	-	-
ผลกระทบของการเปลี่ยนแปลงนโยบายการบัญชี	-	-	-	-	-
ยอดคงเหลือ ณ วันที่ 30 กันยายน 2565 - หลังการปรับปรุง	33,939,237.09	9,434,065.15	5,459,178.43	48,832,480.67	48,832,480.67
การเปลี่ยนแปลงในสินทรัพย์สุทธิ/ส่วนทุนสำหรับปี 2566	-	-	-	-	-
การเปลี่ยนแปลงที่ทำให้ทุนเพิ่ม/ลด	13,364.00	-	-	13,364.00	13,364.00
รายได้สูง/(ต่ำ) กว่าค่าใช้จ่ายสำหรับงวด	5,475,890.97	966,333.70	138.99	6,442,363.66	6,442,363.66
ยอดคงเหลือ ณ วันที่ 30 กันยายน 2566	39,428,492.06	10,400,398.85	5,459,317.42	55,288,208.33	55,288,208.33
ยอดคงเหลือ ณ วันที่ 30 กันยายน 2566 - ตามที่รายงานไว้เดิม	39,428,492.06	10,400,398.85	5,459,317.42	55,288,208.33	55,288,208.33
ผลกระทบจากการแก้ไขข้อผิดพลาดปีก่อน	-	-	-	-	-
ผลกระทบของการเปลี่ยนแปลงนโยบายการบัญชี	-	-	-	-	-
ยอดคงเหลือ ณ วันที่ 30 กันยายน 2566 - หลังการปรับปรุง	39,428,492.06	10,400,398.85	5,459,317.42	55,288,208.33	55,288,208.33
การเปลี่ยนแปลงในสินทรัพย์สุทธิ/ส่วนทุนสำหรับปี 2567	-	-	-	-	-
การเปลี่ยนแปลงที่ทำให้ทุนเพิ่ม/ลด	10,432,388.18	(10,400,398.85)	619.23	32,608.56	32,608.56
รายได้สูง/(ต่ำ) กว่าค่าใช้จ่ายสำหรับงวด	775,678.98	-	(55,370.45)	720,308.53	720,308.53
ยอดคงเหลือ ณ วันที่ 30 กันยายน 2567	50,636,559.22	-	5,404,566.20	56,041,125.42	56,041,125.42

หมายเหตุประกอบงบการเงินเป็นส่วนหนึ่งของรายงานการเงินนี้



(นางสากมาลัย ปะนาธรรมา)  
 ผู้อำนวยการกองคลัง



(นางฐานปิต กัญหวัณนานนท์)  
 นายกเทศมนตรีตำบลถาวร

เทศบาลตำบลถาวร อำเภอเฉลิมพระเกียรติ จังหวัดบุรีรัมย์

หมายเหตุประกอบงบการเงิน

สำหรับปี สิ้นสุดวันที่ 30 กันยายน 2567

หมายเหตุ 4 เงินสดและรายการเทียบเท่าเงินสด

	(หน่วย : บาท)	
	2567	2566
เงินฝากสถาบันการเงิน	26,000,402.72	25,914,503.97
เงินฝากประจำที่มีกำหนดจ่ายคืนไม่เกิน 3 เดือน	2,295,261.44	2,269,683.81
<b>รวมเงินสดและรายการเทียบเท่าเงินสด</b>	<b>28,295,664.16</b>	<b>28,184,187.78</b>

หมายเหตุ 5 ลูกหนี้อื่นระยะสั้น

	(หน่วย:บาท)	
	2567	2566
รายได้ค้างรับ	101,717.41	74,861.37
ลูกหนี้ความรับผิดทางละเมิด	11,441.47	69,213.58
<b>รวมลูกหนี้อื่นระยะสั้น</b>	<b>113,158.88</b>	<b>144,074.95</b>

หมายเหตุ 6 เงินให้กู้ยืมระยะสั้น

	(หน่วย:บาท)	
	2567	2566
เงินให้กู้ยืม - เงินทุนโครงการเศรษฐกิจชุมชน		
สัญญาที่จะถึงกำหนดชำระคืนภายใน 1 ปี	149,250.00	184,840.00
	<b>149,250.00</b>	<b>184,840.00</b>
<b>รวมเงินให้กู้ยืมระยะสั้น</b>	<b>149,250.00</b>	<b>184,840.00</b>

เงินให้กู้ระยะสั้น ณ วันสิ้นปี แยกตามอายุหนี้ ดังนี้

เงินให้กู้ระยะสั้น	(หน่วย:บาท)			
	ยังไม่ถึง กำหนดชำระ	เกินกำหนด ชำระไม่เกิน 30 วัน	เกินกำหนด ชำระเกินกว่า 30 วัน	รวม
2567	149,250.00			149,250.00
2566			184,840.00	184,840.00



เทศบาลตำบลถาวร อำเภอเฉลิมพระเกียรติ จังหวัดบุรีรัมย์

หมายเหตุประกอบงบการเงิน  
สำหรับปี สิ้นสุดวันที่ 30 กันยายน 2567

หมายเหตุ 7 เงินลงทุนระยะสั้น

	(หน่วย:บาท)	
	2567	2566
เงินฝากประจำไม่เกิน 12 เดือน	4,499,374.92	3,478,504.94
รวมเงินลงทุนระยะสั้น	<u>4,499,374.92</u>	<u>3,478,504.94</u>

หมายเหตุ 8 วัสดุคงเหลือ

	(หน่วย:บาท)	
	2567	2566
วัสดุคงคลัง	133,632.00	72,519.00
รวมวัสดุคงเหลือ	<u>133,632.00</u>	<u>72,519.00</u>

หมายเหตุ 9 สินทรัพย์หมุนเวียนอื่น

	(หน่วย:บาท)	
	2567	2566
ค่าใช้จ่ายจ่ายล่วงหน้า	16,746.45	20,464.17
รวมสินทรัพย์หมุนเวียนอื่น	<u>16,746.45</u>	<u>20,464.17</u>

หมายเหตุ 10 เงินลงทุนระยะยาว

เงินลงทุน ณ วันที่ 30 กันยายน ประกอบด้วย	(หน่วย:บาท)	
	2567	2566
เงินสมทบกองทุนส่งเสริมกิจการขององค์กรปกครองส่วนท้องถิ่น	2,524,299.83	2,413,293.11
รวมเงินลงทุนระยะยาว	<u>2,524,299.83</u>	<u>2,413,293.11</u>

เทศบาลตำบลถาวร อำเภอเฉลิมพระเกียรติ จังหวัดบุรีรัมย์

หมายเหตุประกอบงบการเงิน

สำหรับปี สิ้นสุดวันที่ 30 กันยายน 2567

หมายเหตุ 11 ที่ดิน อาคาร และอุปกรณ์ - สุทธิ

	(หน่วย:บาท)	
	2567	2566
อาคารและสิ่งปลูกสร้าง	11,425,725.00	11,425,725.00
หัก ค่าเสื่อมราคาสะสม - อาคารและสิ่งปลูกสร้าง	(5,068,129.84)	(4,721,132.54)
อาคารและสิ่งปลูกสร้าง - สุทธิ	<u>6,357,595.16</u>	<u>6,704,592.46</u>
ครุภัณฑ์	2,940,371.00	2,865,210.00
หัก ค่าเสื่อมราคาสะสม - ครุภัณฑ์	(2,192,497.76)	(1,805,450.01)
ครุภัณฑ์ - สุทธิ	<u>747,873.24</u>	<u>1,059,759.99</u>
รวมที่ดิน อาคาร และอุปกรณ์ - สุทธิ	<u><u>7,105,468.40</u></u>	<u><u>7,764,352.45</u></u>

หมายเหตุ 12 สินทรัพย์โครงสร้างพื้นฐาน - สุทธิ

	(หน่วย:บาท)	
	2567	2566
ถนน	28,981,654.70	25,281,154.70
หัก ค่าเสื่อมราคาสะสม - ถนน	(15,425,213.13)	(11,170,528.98)
ถนน - สุทธิ	<u>13,556,441.57</u>	<u>14,110,625.72</u>
สินทรัพย์โครงสร้างพื้นฐานอื่น	463,729.57	-
หัก ค่าเสื่อมราคาสะสม - สินทรัพย์โครงสร้างพื้นฐานอื่น	(5,828.29)	-
สินทรัพย์โครงสร้างพื้นฐานอื่น - สุทธิ	<u>457,901.28</u>	<u>-</u>
รวมสินทรัพย์โครงสร้างพื้นฐาน - สุทธิ	<u><u>14,014,342.85</u></u>	<u><u>14,110,625.72</u></u>

เทศบาลตำบลถาวร

(หน่วย:บาท)

หมายเหตุ ที่ดิน อาคาร และอุปกรณ์ - สุทธิ

2566

	ที่ดิน	อาคาร และสิ่งปลูก สร้าง	ครุภัณฑ์	อื่น ๆ	รวม
<b>ราคาทุน</b>					
ณ วันที่ 1 ตุลาคม 2565	-	11,425,725.00	2,773,510.00	-	14,199,235.00
มูลค่าของสินทรัพย์ที่เพิ่มขึ้น	-	-	91,700.00	-	91,700.00
การจำหน่ายออก	-	-	-	-	-
ณ วันที่ 30 กันยายน 2566	-	11,425,725.00	2,865,210.00	-	14,290,935.00
<b>ค่าเสื่อมราคาสะสม</b>					
ณ วันที่ 1 ตุลาคม 2566	-	4,374,135.24	1,384,660.45	-	5,758,795.69
ค่าเสื่อมราคาระหว่างปี	-	346,997.30	420,789.56	-	767,786.86
การจำหน่ายออก	-	-	-	-	-
ณ วันที่ 30 กันยายน 2566	-	4,721,132.54	1,805,450.01	-	6,526,582.55
มูลค่าตามบัญชี ณ วันที่ 30 กันยายน 2566	-	6,704,592.46	1,059,759.99	-	7,764,352.45

(หน่วย:บาท)

2567

	ที่ดิน	อาคาร และสิ่งปลูก สร้าง	ครุภัณฑ์	อื่น ๆ	รวม
<b>ราคาทุน</b>					
ณ วันที่ 1 ตุลาคม 2566	-	11,425,725.00	2,865,210.00	-	14,290,935.00
มูลค่าของสินทรัพย์ที่เพิ่มขึ้น	-	-	442,307.15	-	442,307.15
การจำหน่ายออก	-	-	(367,146.15)	-	(367,146.15)
ณ วันที่ 30 กันยายน 2567	-	11,425,725.00	2,940,371.00	-	14,366,096.00
<b>ค่าเสื่อมราคาสะสม</b>					
ณ วันที่ 1 ตุลาคม 2566	-	4,721,132.54	1,805,450.01	-	6,526,582.55
ค่าเสื่อมราคาระหว่างปี	-	346,997.30	387,047.75	-	734,045.05
การจำหน่ายออก	-	-	-	-	-
ณ วันที่ 30 กันยายน 2567	-	5,068,129.84	2,192,497.76	-	7,260,627.60
มูลค่าตามบัญชี ณ วันที่ 30 กันยายน 2567	-	6,357,595.16	747,873.24	-	7,105,468.40

เทศบาลตำบลถาวร

(หน่วย:บาท)

หมายเหตุ สิ้นทรัพย์โครงสร้างพื้นฐาน - สุทธิ

2566

	2566					รวม
	ถนน	สะพาน	เขื่อน	อ่างเก็บน้ำ	อื่น ๆ	
<b>ราคาทุน</b>						
ณ วันที่ 1 ตุลาคม 2565	18,522,154.70	-	-	-	-	18,522,154.70
มูลค่าของสินทรัพย์ที่เพิ่มขึ้น	6,759,000.00	-	-	-	-	6,759,000.00
การจำหน่ายออก	-	-	-	-	-	-
ณ วันที่ 30 กันยายน 2566	25,281,154.70	-	-	-	-	25,281,154.70
<b>ค่าเสื่อมราคาสะสม</b>						
ณ วันที่ 1 ตุลาคม 2565	8,750,269.67	-	-	-	-	8,750,269.67
ค่าเสื่อมราคาประจำปี	2,420,259.31	-	-	-	-	2,420,259.31
การจำหน่ายออก	-	-	-	-	-	-
ณ วันที่ 30 กันยายน 2566	11,170,528.98	-	-	-	-	11,170,528.98
มูลค่าตามบัญชี ณ วันที่ 30 กันยายน 2566	14,110,625.72	-	-	-	-	14,110,625.72

(หน่วย:บาท)

2567

	2567					รวม
	ถนน	สะพาน	เขื่อน	อ่างเก็บน้ำ	อื่น ๆ	
<b>ราคาทุน</b>						
ณ วันที่ 1 ตุลาคม 2566	25,281,154.70	-	-	-	-	25,281,154.70
มูลค่าของสินทรัพย์ที่เพิ่มขึ้น	3,700,500.00	-	-	-	463,729.57	4,164,229.57
การจำหน่ายออก	-	-	-	-	-	-
ณ วันที่ 30 กันยายน 2567	28,981,654.70	-	-	-	463,729.57	29,445,384.27
<b>ค่าเสื่อมราคาสะสม</b>						
ณ วันที่ 1 ตุลาคม 2566	10,772,898.29	-	-	-	-	10,772,898.29
ค่าเสื่อมราคาประจำปี	4,652,314.84	-	-	-	5,828.29	4,658,143.13
การจำหน่ายออก	-	-	-	-	-	-
ณ วันที่ 30 กันยายน 2567	15,425,213.13	-	-	-	5,828.29	15,431,041.42
มูลค่าตามบัญชี ณ วันที่ 30 กันยายน 2567	13,556,441.57	-	-	-	457,901.28	14,014,342.85

เทศบาลตำบลถาวร อำเภอเฉลิมพระเกียรติ จังหวัดบุรีรัมย์

หมายเหตุประกอบงบการเงิน

สำหรับปี สิ้นสุดวันที่ 30 กันยายน 2567

หมายเหตุ 13 เจ้าหนี้การค้า

	(หน่วย:บาท)	
	2567	2566
เจ้าหนี้การค้า - หน่วยงานภาครัฐ	54,344.70	-
<b>รวมเจ้าหนี้การค้า</b>	<b>54,344.70</b>	<b>-</b>

หมายเหตุ 14 เจ้าหนี้เงินโอนและรายการอุดหนุนระยะสั้น

	(หน่วย:บาท)	
	2567	2566
เงินรับฝากรอส่งคืน	2,885.00	2,885.00
	<u>2,885.00</u>	<u>2,885.00</u>

หมายเหตุ 15 เจ้าหนี้อื่นระยะสั้น

	(หน่วย:บาท)	
	2567	2566
ค่าสาธารณูปโภคค้างจ่าย	22,383.90	133,943.36
ใบสำคัญค้างจ่ายอื่น	93,964.56	-
ภาษีหัก ณ ที่จ่าย	33,404.52	15,005.45
ค่าใช้จ่ายค้างจ่ายอื่น	-	362,800.00
<b>รวมเจ้าหนี้อื่นระยะสั้น</b>	<b>149,752.98</b>	<b>511,748.81</b>

หมายเหตุ 16 เงินรับฝากระยะสั้น

	(หน่วย:บาท)	
	2567	2566
เงินรับฝากอื่น	339,409.39	384,569.98
เงินประกันสัญญา	167,525.00	122,700.00
<b>รวมเงินรับฝากระยะสั้น</b>	<b>506,934.39</b>	<b>507,269.98</b>

เทศบาลตำบลถาวร อำเภอเฉลิมพระเกียรติ จังหวัดบุรีรัมย์

หมายเหตุประกอบงบการเงิน

สำหรับปี สิ้นสุดวันที่ 30 กันยายน 2567

หมายเหตุ 17 เงินรับฝากระยะยาว

	(หน่วย:บาท)	
	2567	2566
เงินประกันสัญญา	96,895.00	62,750.00
<b>รวมเงินรับฝากระยะยาว</b>	<b>96,895.00</b>	<b>62,750.00</b>

หมายเหตุ 18 การแก้ไขข้อผิดพลาดของงวดก่อน

ปีงบประมาณพ.ศ 2566 หน่วยงานได้บันทึกบัญชี "บ้านาณูปกติ" จำนวน 1,252,704.00 บาท ซึ่งมาจากการเบิกจ่ายเงินงบประมาณ เพื่อส่งเงินสมทบกองทุนบำเหน็จบำนาญข้าราชการส่วนท้องถิ่นที่หักไว้เพื่อจ่ายเป็นบ้านาณูปกติข้าราชการส่วนท้องถิ่น หรือผู้มีสิทธิจำนวน 768,150.00 บาท จ่ายจากเงินที่ขอรับเพิ่มเติมจาก ก.บ.ท. จำนวน 484,554.00 หน่วยงานต้องแก้ไขงบแสดงผลการดำเนินงานทางการเงิน และหมายเหตุประกอบงบการเงินที่เกี่ยวข้องในปีงบประมาณ พ.ศ. 2567 ดังนี้

ปีงบประมาณ 2567 กรมส่งเสริมการปกครองท้องถิ่น ได้แก้ไขแนวทางการบันทึกบัญชีของทุนบำเหน็จบำนาญข้าราชการส่วนท้องถิ่น รวมทั้งการเบิกจ่ายเงินรับฝาก ก.บ.ท. ให้บันทึกบัญชีเป็น "เงินสมทบ ก.บ.ท." โดยไม่ต้องรับรู้บัญชี "บำเหน็จบำนาญ ผลกระทบรายการดังกล่าวทำให้ปีงบประมาณ พ.ศ 2566 มีรายได้จากการอุดหนุนหน่วยงานภาครัฐสูงไป 484,554.00 บาท ค่าบำเหน็จบำนาญสูงไป 1,252,704.00 บาท และค่าใช้จ่ายบุคลากรต่ำไป 768,150.00 บาท หน่วยงานจึงต้องปรับปรุงข้อมูลในรายงานการเงินปี 2567 ที่แสดงเปรียบเทียบ

งบแสดงผลการดำเนินงานทางการเงิน	ตามที่รายงาน	ผลสะสมจากการ	ปรับปรุงใหม่
	ไว้เดิม	แก้ไขข้อผิดพลาด	
รายได้จากการอุดหนุนจากหน่วยงานภาครัฐ	37,177,736.11	(484,554.00)	36,693,182.11
ค่าใช้จ่ายบุคลากร	21,252,577.92	768,150.00	22,020,727.92
ค่าบำเหน็จบำนาญ	1,591,092.00	(1,252,704.00)	338,388.00

เทศบาลตำบลถาวร อำเภอเฉลิมพระเกียรติ จังหวัดบุรีรัมย์

หมายเหตุประกอบงบการเงิน

สำหรับปี สิ้นสุดวันที่ 30 กันยายน 2567

การแสดงผลการดำเนินงานทางการเงินและการเปิดเผยข้อมูลประจำปี พ.ศ.2567

งบแสดงผลการดำเนินงานทางการเงิน ปี 2566		งบแสดงผลการดำเนินงานทางการเงิน ปี 2567		
	ปี 2566		ปี 2567	ปี 2566 (ปรับปรุงใหม่)
รายได้จากการอุดหนุนจากหน่วยงานภาครัฐ	37,177,736.11	รายได้จากการอุดหนุนจากหน่วยงานภาครัฐ	31,663,024.70	36,693,182.11
ค่าใช้จ่ายบุคลากร	21,252,577.92	ค่าใช้จ่ายบุคลากร	22,134,911.00	22,020,727.92
ค่าบำเหน็จบำนาญ	1,591,092.00	ค่าบำเหน็จบำนาญ	338,388.00	338,388.00

แก้ไขหมายเหตุประกอบงบการเงินปี 2567

หมายเหตุ รายได้จากการอุดหนุนจากหน่วยงานภาครัฐ

หมายเหตุประกอบรายงานการเงินปี 2566		หมายเหตุประกอบรายงานการเงินปี 2567		
	ปี 2566		ปี 2567	ปี 2566 (ปรับปรุงใหม่)
รายได้จากกองทุนบำเหน็จบำนาญข้าราชการส่วนท้องถิ่น	484,554.00	รายได้จากกองทุนบำเหน็จบำนาญข้าราชการส่วนท้องถิ่น	-	-

หมายเหตุ ค่าใช้จ่ายบุคลากร

หมายเหตุ ประกอบรายงานการเงินปี 2566		หมายเหตุประกอบรายงานการเงินปี 2567		
	ปี 2566		ปี 2567	ปี 2566 (ปรับปรุงใหม่)
เงินสมทบ ก.บ.ท.	-	เงินสมทบ ก.บ.ท.	722,130.00	768,150.00

หมายเหตุ ค่าบำเหน็จบำนาญ

หมายเหตุ ประกอบรายงานการเงินปี 2566		หมายเหตุประกอบรายงานการเงินปี 2567		
	ปี 2566		ปี 2567	ปี 2566 (ปรับปรุงใหม่)
บำนาญ	1,252,704.00	บำนาญ	-	-

เทศบาลตำบลถาวร อำเภอเฉลิมพระเกียรติ จังหวัดบุรีรัมย์

หมายเหตุประกอบงบการเงิน

สำหรับปี สิ้นสุดวันที่ 30 กันยายน 2567

หมายเหตุ 19 รายได้สูง/(ต่ำ)กว่าค่าใช้จ่ายสะสม

	(หน่วย:บาท)	
	2567	2566
เงินสะสม	50,636,559.22	39,428,492.06
เงินทุนสำรองเงินสะสม	-	10,400,398.85
รายได้สะสม	5,404,566.20	5,459,317.42
<b>รวมรายได้สูง/(ต่ำ)กว่าค่าใช้จ่ายสะสม</b>	<b>56,041,125.42</b>	<b>55,288,208.33</b>

ปีงบประมาณ พ.ศ. 2567 ระเบียบกระทรวงมหาดไทยว่าด้วยการรับเงิน การเบิกจ่ายเงินการฝากเงิน การเก็บรักษาเงิน และการตรวจเงินขององค์กรปกครองส่วนท้องถิ่น พ.ศ. 2566 ข้อ 120 ให้นำเงินทุนสำรองเงินสะสมที่มีอยู่ไปรวมกับเงินสะสม

หมายเหตุ 20 รายได้ภาษีจัดสรร

	(หน่วย:บาท)	
	2567	2566
<b>รายได้ภาษี</b>		
รายได้ภาษีรถยนต์	427,981.72	421,970.35
รายได้ภาษีมูลค่าเพิ่มตาม พ.ร.บ.กำหนดแผนฯ	12,572,138.78	12,241,615.51
รายได้ภาษีมูลค่าเพิ่มตาม พ.ร.บ.จัดสรรรายได้ฯ	4,741,646.30	4,502,516.27
รายได้ภาษีธุรกิจเฉพาะ	69,248.63	106,449.27
รายได้ภาษีสรรพสามิต	6,268,389.59	4,660,263.97
<b>รวมรายได้ภาษี</b>	<b>24,079,405.02</b>	<b>21,932,815.37</b>
<b>รายได้ค่าธรรมเนียม</b>		
รายได้ค่าภาคหลวงแร่	378,600.13	417,077.55
รายได้ค่าภาคหลวงปิโตรเลียม	44,889.81	68,309.32
รายได้ค่าธรรมเนียมจดทะเบียนสิทธิและนิติกรรมตามประมวลกฎหมายที่ดิน	243,420.00	386,098.00
<b>รวมรายได้ค่าธรรมเนียม</b>	<b>666,909.94</b>	<b>871,484.87</b>
<b>รวมรายได้ภาษีจัดสรร</b>	<b>24,746,314.96</b>	<b>22,804,300.24</b>



เทศบาลตำบลถาวร อำเภอเฉลิมพระเกียรติ จังหวัดบุรีรัมย์

หมายเหตุประกอบงบการเงิน

สำหรับปี สิ้นสุดวันที่ 30 กันยายน 2567

หมายเหตุ 21 รายได้จากการขายสินค้าและบริการ

	(หน่วย:บาท)	
	2567	2566
รายได้จากการขายสินค้าและบริการ	347,145.00	320,487.00
รายได้จากค่าเช่า	4,300.00	19,600.00
<b>รวมรายได้จากการขายสินค้าและบริการ</b>	<b>351,445.00</b>	<b>340,087.00</b>

หมายเหตุ 22 รายได้จากการอุดหนุนจากหน่วยงานภาครัฐ

	(หน่วย:บาท)	
	2567	2566
รายได้เงินอุดหนุนทั่วไปตามอำนาจหน้าที่และภารกิจถ่ายโอน	31,313,622.00	29,573,270.00
รายได้เงินอุดหนุนทั่วไปที่รัฐกำหนดวัตถุประสงค์	175,239.00	175,239.00
รายได้เงินอุดหนุนเฉพาะกิจ	-	6,777,700.00
รายได้เงินอุดหนุนจากหน่วยงานอื่น	174,163.70	166,973.11
รายได้จากกองทุนบำเหน็จบำนาญข้าราชการส่วนท้องถิ่น	-	-
<b>รวมรายได้จากการอุดหนุนจากหน่วยงานภาครัฐ</b>	<b>31,663,024.70</b>	<b>36,693,182.11</b>

หมายเหตุ 23 รายได้จากการจัดเก็บภาษี ค่าธรรมเนียม ค่าปรับ และใบอนุญาต

	(หน่วย:บาท)	
	2567	2566
รายได้ภาษี	457,716.76	374,496.54
รายได้ค่าธรรมเนียม	226,273.90	219,488.60
รายได้ค่าปรับ	84,377.00	1,150.00
รายได้ใบอนุญาต	20,045.00	13,809.00
<b>รวมรายได้จากการจัดเก็บภาษี ค่าธรรมเนียม ค่าปรับ และใบอนุญาต</b>	<b>788,412.66</b>	<b>608,944.14</b>

หมายเหตุ 24 รายได้จากการอุดหนุนอื่นและบริจาค

	(หน่วย:บาท)	
	2567	2566
รายได้จากการบริจาค	1.00	24.00
<b>รวมรายได้จากการอุดหนุนอื่นและบริจาค</b>	<b>1.00</b>	<b>24.00</b>

เทศบาลตำบลถาวร อำเภอเฉลิมพระเกียรติ จังหวัดบุรีรัมย์

หมายเหตุประกอบงบการเงิน

สำหรับปี สิ้นสุดวันที่ 30 กันยายน 2567

หมายเหตุ 25 รายได้ของกิจการเฉพาะการและหน่วยงานภายใต้สังกัด

	(หน่วย:บาท)	
	2567	2566
รายได้ของโรงเรียน และศูนย์พัฒนาเด็กเล็ก		
รายได้อื่น	7,393.78	4,769.99
รายได้จากการอุดหนุนอื่นและบริจาค	20,104.00	22,280.00
รวมรายได้ของโรงเรียน และศูนย์พัฒนาเด็กเล็ก	27,497.78	27,049.99
รวมรายได้ของกิจการเฉพาะการและหน่วยงานภายใต้สังกัด	<u>27,497.78</u>	<u>27,049.99</u>

หมายเหตุ 26 รายได้อื่น

	(หน่วย:บาท)	
	2567	2566
รายได้ดอกเบี้ยเงินฝากที่สถาบันการเงิน	207,063.45	142,795.55
รายได้ดอกเบี้ยหรือเงินปันผล	60,208.55	38,574.43
รายได้อื่น	41,725.00	47,910.00
รวมรายได้อื่น	<u>308,997.00</u>	<u>229,279.98</u>

เทศบาลตำบลถาวร อำเภอเฉลิมพระเกียรติ จังหวัดบุรีรัมย์

หมายเหตุประกอบงบการเงิน

สำหรับปี สิ้นสุดวันที่ 30 กันยายน 2567

หมายเหตุ 27 ค่าใช้จ่ายบุคลากร

	(หน่วย:บาท)	
	2567	2566
เงินเดือน (ฝ่ายประจำ)	12,867,611.00	12,686,308.00
เงินเดือน (ฝ่ายการเมือง)	2,624,640.00	2,575,582.25
ค่าล่วงเวลา	14,140.00	-
เงินประจำตำแหน่ง	354,113.00	476,766.67
ค่าจ้าง	257,160.00	257,160.00
เงินตอบแทนพนักงานขององค์กรปกครองส่วนท้องถิ่น	3,905,220.00	3,870,400.00
เงินช่วยค่าครองชีพ	143,840.00	133,900.00
เงินช่วยการศึกษาบุตร	217,850.00	212,250.00
เงินวิทยฐานะ	207,900.00	310,800.00
เงินสมทบ กบท.	722,130.00	768,150.00
เงินสมทบกองทุนประกันสังคม	177,225.00	160,911.00
เงินสมทบกองทุนเงินทดแทน	3,682.00	3,500.00
ค่าเช่าบ้าน	414,000.00	565,000.00
เงินเพิ่ม	225,400.00	-
<b>รวมค่าใช้จ่ายบุคลากร</b>	<b>22,134,911.00</b>	<b>22,020,727.92</b>

หมายเหตุ 28 ค่าบำเหน็จบำนาญ

	(หน่วย:บาท)	
	2567	2566
บำนาญ	-	-
บำเหน็จรายเดือนสำหรับการเบิกเงินบำเหน็จลูกจ้าง	313,800.00	313,800.00
บำเหน็จบำนาญอื่น	24,588.00	24,588.00
<b>รวมค่าบำเหน็จบำนาญ</b>	<b>338,388.00</b>	<b>338,388.00</b>

เทศบาลตำบลถาวร อำเภอเฉลิมพระเกียรติ จังหวัดบุรีรัมย์

หมายเหตุประกอบงบการเงิน

สำหรับปี สิ้นสุดวันที่ 30 กันยายน 2567

หมายเหตุ 29 ค่าตอบแทน

	(หน่วย:บาท)	
	2567	2566
ค่าตอบแทนการปฏิบัติงาน	175,680.00	274,195.73
ค่าตอบแทนอาสาสมัคร	44,400.00	50,700.00
รวมค่าตอบแทน	<u>220,080.00</u>	<u>324,895.73</u>

หมายเหตุ 30 ค่าใช้สอย

	(หน่วย:บาท)	
	2567	2566
ค่าใช้จ่ายด้านการฝึกอบรม	205,350.00	309,351.00
ค่าใช้จ่ายเดินทาง	129,424.00	262,266.00
ค่าซ่อมแซมและบำรุงรักษา	1,680,429.19	1,335,888.54
ค่าจ้างเหมาบริการ	3,411,829.20	3,930,413.52
ค่าธรรมเนียม	5,350.00	-
ค่าใช้จ่ายในการประชุม	16,725.00	19,049.50
ค่าเช่า	150,500.00	163,400.00
ค่าประชาสัมพันธ์	27,900.00	51,501.00
ค่าใช้จ่ายอื่น	191,335.24	231,339.73
รวมค่าใช้จ่าย	<u>5,818,842.63</u>	<u>6,303,209.29</u>

หมายเหตุ 31 ค่าวัสดุ

	(หน่วย:บาท)	
	2567	2566
ค่าวัสดุ	654,767.60	763,616.90
ค่าแก๊สและน้ำมันเชื้อเพลิง	341,139.20	403,610.90
ค่าจัดหาสินทรัพย์มูลค่าต่ำกว่าเกณฑ์	-	127,290.00
รวมค่าวัสดุ	<u>995,906.80</u>	<u>1,294,517.80</u>

เทศบาลตำบลถาวร อำเภอเฉลิมพระเกียรติ จังหวัดบุรีรัมย์

หมายเหตุประกอบงบการเงิน

สำหรับปี สิ้นสุดวันที่ 30 กันยายน 2567

หมายเหตุ 32 ค่าสาธารณูปโภค

	2567	2566
ค่าไฟฟ้า	604,519.94	534,804.46
ค่าน้ำประปาและบาดาล	10,457.00	13,551.00
ค่าโทรศัพท์	34,051.68	34,026.00
ค่าบริการสื่อสารและโทรคมนาคม	127,843.60	115,490.20
ค่าบริการไปรษณีย์	9,328.00	15,544.00
<b>รวมค่าสาธารณูปโภค</b>	<b>786,200.22</b>	<b>713,415.66</b>

หมายเหตุ 33 ต้นทุนขายสินค้าและบริการ

	2567	2566
ต้นทุนขายสินค้าและบริการ	1,077,963.46	885,473.65
<b>รวมต้นทุนขายสินค้าและบริการ</b>	<b>1,077,963.46</b>	<b>885,473.65</b>

หมายเหตุ 34 ค่าเสื่อมราคาและค่าตัดจำหน่าย

	2567	2566
อาคารและสิ่งปลูกสร้าง	346,997.30	346,997.30
ครุภัณฑ์	387,047.75	420,789.56
สินทรัพย์โครงสร้างพื้นฐาน	4,260,512.44	2,420,259.31
<b>รวมค่าเสื่อมราคาและค่าตัดจำหน่าย</b>	<b>4,994,557.49</b>	<b>3,188,046.17</b>

เทศบาลตำบลถาวร อำเภอเฉลิมพระเกียรติ จังหวัดบุรีรัมย์

หมายเหตุประกอบงบการเงิน

สำหรับปี สิ้นสุดวันที่ 30 กันยายน 2567

หมายเหตุ 35 ค่าใช้จ่ายจากการอุดหนุนจากหน่วยงานภาครัฐ

	(หน่วย:บาท)	
	2567	2566
ค่าใช้จ่ายอุดหนุน - หน่วยงานภาครัฐ	2,691,892.76	2,794,424.92
<b>รวมค่าใช้จ่ายจากการอุดหนุนจากหน่วยงานภาครัฐ</b>	<b>2,691,892.76</b>	<b>2,794,424.92</b>

หมายเหตุ 36 ค่าใช้จ่ายจากการอุดหนุนอื่นและบริจาค

	(หน่วย:บาท)	
	2567	2566
ค่าใช้จ่ายเงินอุดหนุนเพื่อการดำเนินงาน		
ค่าใช้จ่ายอุดหนุนเพื่อการดำเนินงาน - ภาคครัวเรือน	385,846.00	370,914.00
เงินอุดหนุนเพื่อการดำเนินงาน - องค์กรไม่หวังผลกำไร	20,000.00	40,000.00
ค่าใช้จ่ายสวัสดิการของรัฐบาล	15,694,300.00	14,184,300.00
ค่าใช้จ่ายอุดหนุนเพื่อโฆษณาการ	1,034,295.56	944,434.04
ค่าใช้จ่ายอุดหนุนเพื่อการศึกษา	300,548.00	237,104.00
ค่าใช้จ่ายอุดหนุนเพื่อการบริการสังคม	232,208.70	434,368.11
ค่าใช้จ่ายอุดหนุนเพื่อการดำเนินงานอื่น	220,000.00	-
<b>รวมค่าใช้จ่ายเงินอุดหนุนเพื่อดำเนินงาน</b>	<b>17,887,198.26</b>	<b>16,211,120.15</b>
<b>รวมค่าใช้จ่ายจากการอุดหนุนอื่นและบริจาค</b>	<b>17,887,198.26</b>	<b>16,211,120.15</b>

หมายเหตุ 37 ค่าใช้จ่ายอื่น

	(หน่วย:บาท)	
	2567	2566
ค่าใช้จ่ายอื่น	219,443.95	186,284.51
<b>รวมค่าใช้จ่ายอื่น</b>	<b>219,443.95</b>	<b>186,284.51</b>

หมายเหตุ 38 เหตุการณ์ภายหลังวันที่ในรายงาน

รายงานการเงินนี้ได้รับการอนุมัติให้ออกรายงานจากผู้บริหารหน่วยงาน เมื่อวันที่